

Nr. 585 / 31.01.2025

CAIET DE SARCINI

PENTRU ACHIZITIE DE PRODUSE

1 Introducere

Caietul de sarcini face parte integrantă din documentația de atribuire și constituie ansamblul cerințelor pe baza cărora se elaborează de către fiecare ofertant propunerea tehnică.

Caietul de sarcini conține, în mod obligatoriu, specificații tehnice. Acestea definesc, după caz și fără a se limita la cele ce urmează, caracteristici referitoare la nivelul calitativ, tehnic și de performanță, siguranța în exploatare, dimensiuni, precum și sisteme de asigurare a calității, terminologie, simboluri, teste și metode de testare, ambalare, etichetare, marcare, condițiile pentru certificarea conformității cu standarde relevante sau altele asemenea.

Caietul de sarcini trebuie să precizeze și instituțiile competente de la care furnizorii, executanții sau prestatorii pot obține informații privind reglementările obligatorii referitoare la protecția muncii, la prevenirea și stingerea incendiilor și la protecția mediului, care trebuie respectate pe parcursul îndeplinirii contractului și care sunt în vigoare la nivel național sau, în mod special, în regiunea ori în localitatea în care se execută lucrările sau se prestează serviciile ori operațiunile de instalare, accesorii furnizării produselor (după caz).

- Protecția muncii : www.securitatea-muncii.ro
- Prevenirea și stingerea incendiilor : www.igsu.ro
- Protecția mediului : www.ampm.ro

În cadrul acestei proceduri, **SPITALUL CLINIC JUDEȚEAN DE URGENTĂ „PIUS BRÂNZEU”** îndeplinește rolul de Autoritatea/entitatea contractantă, respectiv Autoritatea/entitatea contractantă în cadrul Contractului.

Pentru scopul prezentei secțiuni a Documentației de Atribuire, orice activitate descrisă într-un anumit capitol din Caietul de Sarcini și nespecificată explicit în alt capitol, trebuie interpretată ca fiind menționată în toate capitolele unde se consideră de către Ofertant că aceasta trebuia menționată pentru asigurarea îndeplinirii obiectului Contractului.

2 Contextul realizării acestei achiziții de produse

2.1 Informații despre Autoritatea/entitatea contractantă

Spitalul Clinic Județean de Urgență „Pius Brînzeu” Timișoara este un spital clinic universitar regional cu personalitate juridică, asigurând îngrijiri medicale populației, acest lucru transformându-l într-un important centru regional de pregătire și formare profesională pentru studenți, medici rezidenți, doctoranzi.

Istoria Spitalului Clinic Județean de Urgență „Pius Brînzeu” Timișoara (SCJUPB Timișoara) s-a scris la începutul anilor 70 când prin meritul unor personalități de marcă din viața medicală timișoreana precum Prof. Dr. Pius Brînzeu, Prof. Dr. Ștefan Gavrilăscu, Conf. Dr. Ion Lighezan și Prof. Dr. Ferdinand Nistor, se aduce în atenția guvernanților de atunci necesitatea stringentă a construirii și în orașul nostru a unei unități medicale moderne.

În anul 2016 Spitalul Clinic Județean de Urgență Timișoara a fost acreditat de către ANMCS, ca urmare a vizitei de evaluare și acreditare, certificând astfel calitatea serviciilor de sănătate și funcționarea spitalului la standardele stabilite

de către ANMCS. Spitalul cuprinde în structura sa majoritatea specialităților în secțiile clinice, având un număr de 1174 de paturi pentru îngrijirea continuă și 67 de paturi pentru spitalizarea de zi, distribuite în 23 de secții clinice și 6 compartimente, din care 16 medicale și 13 chirurgicale, dotate cu aparatură medicală de înaltă performanță, personal specializat, fiind accesibil pentru populația din regiunea de vest și sud-vest a țării precum și din întreg teritoriul României. În cadrul SCJUPB Timișoara, pe lângă activitatea medicală, se desfășoară activități de învățământ universitar și postuniversitar de formare medicală, precum și activități de cercetare științifică medicală.

2.2 Informații despre contextul care a determinat achiziționarea produselor

În baza referatelor de necesitate emise de Secțiile SCJUPBT privind achiziția de produse, aprobate de ordonatorul de credite și pentru care nu avem încheiate acorduri cadru/contracte de furnizare, este necesar a se demara procedura legală de achiziție.

2.3 Informații despre beneficiile anticipate de către Autoritatea/entitatea contractantă

Autoritatea contractantă dorește să obțină un acord cadru/contract de furnizare produse la cel mai bun pret din piață și să corespundă calitativ specificațiilor tehnice, astfel va asigura un act medical de calitate, fără sincope în procesul de achiziție.

3 Descrierea produselor solicitate

Produsele solicitate fac parte din categoria : *materiale sanitare*

3.1 Obiectivul general la care contribuie furnizarea produselor

Asigurarea : *materiale sanitare*

SPIITALUL CLINIC JUDEȚEAN DE URGENȚĂ „PIUS BRÎNZEU” TIMIȘOARA

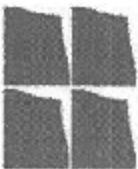

• Bulevardul Liviu Rebreanu, Nr. 156 Timișoara, jud. Timiș, Cod Postal 300723
 • Cod fiscal 4663448 • Telefon +4 0356 433111 • Fax +4 0256 486956
 • e-mail: județean@hospitn.ro • www.hospitn.ro



3.2.1 Produse solicitate

Lot	Produs	Cantitate/ luna	Pret unitar fara TVA	Loc de livrare	Data de livrare solicitata	Specificatii tehnice sau cerinte functionale minime
1.	2.	3.	4.	5.	6.	7.
1	CHIRURGIE INTESTIN SUBTIRE,COLON SI RECT CLASIC SI LAPAROSCOPIC					
1.1	DISPOZITIVE SUTURA MECANICA UTILIZAT IN ANASTOMOZE GASTRO- INTESTINALE/ COLORECTALE	50BUC	500,00 lei	Timisoara,B-dul Liviu Rebreanu nr 156	48 de ore	<ul style="list-style-type: none"> • Dimensiuni solicitate: • Diametrul exterior: 21, 24, 26, 29, 32, 34 mm • Diametrul cutitului ce realizeaza transecția tesutului: 14; 15; 17; 20; 22 respectiv 25mm • Realizează o sutură circulară, dublă cu două rânduri de capse din titan, așezate concentric și secțiune circulară • Lungime dispozitiv 445mm • Numar minim de agrafe de titan pentru fiecare dimensiune: 18, 18, 20, 24,30 respectiv 32 pentru staplerul cu diam.de 34mm

SPIITALUL CLINIC JUDEȚEAN DE URGENȚĂ „PIUS BRÎNZEU” TIMIȘOARA



• Dulevardul Liviu Rebreanu, Nr. 156 Timișoara, jud. Timiș, Cod Postal 300723
• Cod fiscal 4663448 • Telefon +4 0356 433111 • Fax +4 0256 486956
• e-mail: judetean@hospm.ro • www.hospm.ro



					<ul style="list-style-type: none">• Dimensiunea agrafelor in pozitie deschisa este de 4.5 mm ; 4.5mm; 4.5mm; 4.8 respectiv 5.0mm pentru staplerle cu diametrul de 32mm si 34mm.• Dimensiunea capselor dupa tragere este de minim 1.5 mm si maxim 2.5mm• Forma de ghilotiua a cutitului asigura o transectie precisa si o margine anastomotica uniforma si constanta pe tota lungimea linie de sutura.• Sa prezinte Feedback vizual ce confirma inchiderea corecta a staplerului si Feedback auditiv ce confirma inchiderea, plasarea agrafelor si transectia tesutului• Nicovala sa prezinte un profil redus pentru minimalizarea traumatizarii tesutului in timpul accesului si al indepartarii si sa poata fi pliată pe axul instrumentului- permite retragerea usoara si sigura a instrumentului dupa realizarea anastomozei eliminand riscul deteriorarii liniei de sutura.• Produs de unica folosinta, ambalat individual, steril, etichetat si marcat CE conform Directivei 93/42/CEE a Consiliului privind dispozitivele
--	--	--	--	--	--

SPIITALUL CLINIC JUDEȚEAN DE URGENȚĂ „PIUS BRÎNZEU” TIMIȘOARA

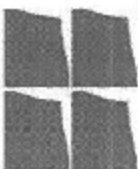

• Belvedereul Liviu Rebreanu, Nr. 156 Timișoara, jud. Timiș, Cod Postal 300723
 • Cod fiscal 4663448 • Telefon +4 0356 433111 • Fax +4 0256 486956
 • e-mail: judecanta@hospin.ro • www.hospin.ro



1.2	SISTEME DE SECTIUNE SI ANASTOMOZA PENTRU CHIRURGIA DESCHISA 60;80;100MM	60 BUC	600,00 lei	Timisoara,B-tul Liviu Rebreanu nr 156	48 de ore	<ul style="list-style-type: none"> • Maner de sectiune si anastomoza liniara pentru chirurgie deschisa 60 ;80;100mm. • Maner de sectiune si anastomoza liniara pentru chirurgie deschisa cu tehnologie ce asigura formarea agrafelor sub forma perfecta a litere «B» rezultand o linie de sutura sigura si consistenta pe toata lungimea ei • Aplica doua randuri duble de agrafe din titan si efectueaza transectia tesutului • intre cele 2 linii duble de agrafe • Fiecare stapler este preincarcat cu o rezerva destinata tesutului normal sau gros si permite tragerea a minim 8 cartuse • Fiecare cartus este prevazut cu un cutit nou dintr-un aliaj de otel inoxidabil • Cartusele sunt interschimbabile pentru aceasi dimensiune a staplerului
-----	--	--------	------------	---------------------------------------	-----------	--

SPIITALUL CLINIC JUDEȚEAN DE URGENȚĂ „PIUS BRÎNZEU” TIMIȘOARA



• Bulevardul Eristia Rebreanu, Nr. 156 Timișoara, jud. Timiș, Cod Postal 300723
• Cod fiscal 4663448 • Telefon +4 0356 433111 • Fax +4 0256 486956
• e-mail: județean@hospim.ro • www.hospim.ro



					<ul style="list-style-type: none">• Lungimea liniei de sutura este : 64;84 respectiv 104mm• Alinierea perfecta a furcilor instrumentului pentru asigurarea unei linii de sutura consistente de la capatul proximal pana la cel distal• Posibilitatea de actionare a staplerului in vederea tragerii de pe ambele parti• Prevezut cu un sistem de inchidere intermediara ce permite repositionarea acestuia• Prevezut cu un sistem de siguranta ce nu permite tragera accidentala a cartusului inainte ca staplerul sa fie inchis• Feedback auditiv ce confirma inchiderea staplerului• Sistem Safety Lock Out – previne inchiderea staplerului si tragera accidentala a unui cartus folosit
--	--	--	--	--	---

SPIITALUL CLINIC JUDEȚEAN DE URGENȚĂ „PIUS BRÎNZEIU” TIMIȘOARA

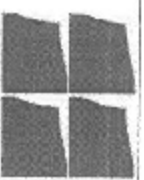

• Bulevardul Liviu Rebreanu, Nr. 156 Timișoara, Jud. Timiș, Cod Postal 3001723
 • Cod fiscal 4663448 • Telefon +4 0356 433111 • Fax +4 0236 486956
 • e-mail: județean@hospita.ro • www.hospita.ro



1.3	REZERVE COMPATIBILE CU DE SECTIUNE ANASTOMOZA PENTRU CHIURURGIA DESCHISA 60;80;100MM	140BUC	150,00 lei	Timișoara, B-dul Liviu Rebreanu nr 156	48 de ore	<ul style="list-style-type: none"> • Sistem de siguranță ce acoperă lama cartusului după utilizare în vederea prevenirii accidentării • Maner ergonomic cu inserții de cauciuc • Ambalaj individual <p>forma rectangulara a agrafei permite inchiderea in forma perfecta a literei "B" indiferent de grosimea tesutului si pe toata lungimea liniei de sutura</p> <ul style="list-style-type: none"> • fiecare rezerva prezinta 2 randuri duble de agrafe din titan cu un cutit ce realizeaza transectia tesutului intre cele 2 linii duble • Rezerva este prevazuta cu cutit nou din titan • Sistem de siguranta ce acopera lama cutitului dupa utilizare in vederea prevenirii accidentelor • Lungimea liniei de sutura este de 64mm si contine minim 64 de agrafe; 84mm si contine minim 84 de agrafe, respectiv 104mm si contine minim 104 agrafe. • Dimensiune agrafelor in pozitie deschisa este de minim 3.8 respectiv 4.7 mm ,dupa inchidere ajungand la 1.5mm respectiv 2.0mm.
-----	---	--------	------------	--	-----------	---

SPIITALUL CLINIC JUDEȚEAN DE URGENȚĂ „PIUS BRÎNZEU” TIMIȘOARA

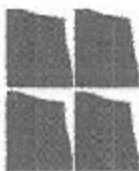

• Bulevardul Liviu Rebreanu, Nr. 156 Timișoara, jud. Timiș, Cod Postal 300723
 • Cod Fiscal 4063448 • Telefon +4 0256 453111 • Fax +4 0256 486956
 • e-mail: județean@hospital.ro • www.hospital.ro



1.4	DISPOZITIV SUTURA SI REZECTIE MECANICA CURBA DIFERITE DIMENSIUNI	30 buc	775,00 lei	Timisoara, B-dul Liviu Rebreanu nr 156	48 de ore	<ul style="list-style-type: none"> • Lungime falcelor instrumentului de max 62mm ,lungimea liniei de sutura de minim 40mm. • Realizeaza o linie de sutura de minim 40mm prin plasarea a 2 randuri duble de agrafe de titan , de unica folosinta si realizeaza transectia tesutului intre cele doua linii de capse. • Deschiderea falcelor instrumentului sa fie de min.19mm pentru a permite pozitionarea tesutului cu usurinta intre acestea. • Prevezut cu sistem individual pentru inchidere si tragere. • Prevezut cu Pin ce asigura alinierea perfecta a falcelor instrumentului in momentul tragerii si previne alunecarea tesutului • Feedback tactil si auditiv ce semnaleaza realizarea tragerii. • Dispozitivele sa fie prevazute cu sistem ce permite deschiderea/repozitionarea acestora inainte de tragere. • Preincarcat cu rezerva cu inaltimea capselor de 4.5mm
-----	--	--------	------------	--	-----------	--

SPIITALUL CLINIC JUDEȚEAN DE URGENȚĂ „PIUS BRÎNZEU” TIMIȘOARA

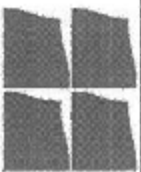

• Bulevardul Liviu Rebreanu, Nr. 156 Timișoara, Jud. Timiș, Cod Postal 300725
 • Cod fiscal 4663448 • Telefon 44 0356 433111 • Fax 44 0256 4669386
 • e-mail: judeean@hosppm.ro • www.hosppm.ro



1.5	REZERVE CURBE COMPATIBILE CU DISPOZITIVELE DE SUTURA MECANICA LINIARA CU INALTIMEA CAPSELOR DE 4.5MM	10buc	400,00 lei	Timisoara, B-dul Liviu Rebreanu nr 156	48 de ore	<ul style="list-style-type: none"> • Prevazute cu 2 randuri double de capse • Contine un numar de minim 46 capse • Lungimea liniei de sutura de minim 40mm. • Realizeaza o linie de sutura de 40mm prin plasarea a 2 randuri duble de agrafe de titan , de unica folosinta si permite realizarea transectie tesutului intre cele doua linii de capse. • Inaltimea capselor in pozitie deschisa este de minim 4.5 mm • Inaltimea capselor dupa tragere sa fie de 2.0mm.
1.6	DISPOZITIV SUTURA SI REZECTIE MECANICA DIFERITE DIMENSIUNI	20 buc	775,00 lei	Timisoara, B-dul Liviu Rebreanu nr 156	48 de ore	<ul style="list-style-type: none"> • Lungime falciilor instrumentului de max 57mm ce permite accesul in zone greu accesibile ,lungimea liniei de sutura 40mm. • Realizeaza o linie de sutura de 40mm prin plasarea a 2 randuri duble de agrafe de titan , de unica folosinta si realizeaza transectia tesutului intre cele doua linii de capse. • Prevazut cu sistem individual pentru inchidere si tragere. • Prevazut cu Pin ce asigura alinierea perfecta a

SPIITALUL CLINIC JUDEȚEAN DE URGENȚĂ „PIUS BRÎNZEU” TIMIȘOARA

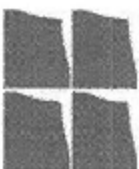

• Bulevardul Liviu Rebreanu, Nr. 156 Timișoara, jud. Timiș, Cod Postal 300723
 • Cod fiscal 4663448 • Telefon +4 0356 433111 • Fax +4 0256 486956
 • e-mail: județean@hospim.ro • www.hospim.ro



1.7	REZERVE COMPATIBILE CU DISPOZITIVUL DE SUTURA MECANICA LINIARA CU TAIERE	50buc	400,00lei	Timisoara, B-dul Liviu Rebreanu nr 156	48 de ore	<p>falcilor instrumentului in momentul tragerii si previne alunecarea tesutului</p> <ul style="list-style-type: none"> • Prevezut cu Sistem ce asigura plasarea capselor in tesut si taierea tesutului doar dupa ce acestea au fost plasate • Feedback tactil si auditiv ce semnaleaza realizarea tragerii. • Dispozitivele sa fie prevazute cu sistem ce permite deschiderea/repozitionarea acestora inainte de tragere. • Actionarea facila cu o singura mana • Preincarcat cu rezerva • Rezerve revazute cu 2 randuri double de capse • Rezerve pentru tesut subtire -lungime 40mm-inaltime capse deschise 2.5mm-inaltime capse inchise 1.0mm • Rezerve pentru tesut normal -lungime 40mm-inaltime capse deschise 3.8mm-inaltime capse inchise 1.5mm • Rezerve pentru tesut normal -lungime 40mm-inaltime capse deschise 4.5mm-inaltime capse inchise 2.0mm • Realizeaza o linie de sutura de 40mm prin
-----	--	-------	-----------	--	-----------	--

SPIITALUL CLINIC JUDEȚEAN DE URGENȚĂ „PIUS BRÎNȚEU” TIMIȘOARA

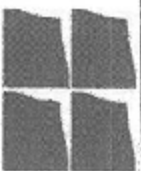

• Bulevardul Liviu Rebreanu, Nr. 156 Timișoara, Jud. Timiș, Cod Postal 300723
 • Cod fiscal 4663448 • Telefon +4 0356 433111 • Fax +4 0256 486956
 • e-mail: județean@hospital.ro • www.hospital.ro



1.8	PROTECTOR RETRACTOR PLAGA	1.00 buc	100,00 lei	Timisoara, B-dul Liviu Rebreanu nr 156	48 de ore	<p>plasarea a 2 randuri duble de agrate de titan , de unica folosinta si permite realizarea transectie tesutului intre cele doua linii de capse</p> <ul style="list-style-type: none"> • Protector-retractor plaga pentru uz laparoscopic sau deschis • Protejeaza zona inciziei si previne contaminarea in urma extractiei unor piese;tesuturi,tumori • Prezinta un inel flexibil si unul rigid prinse intre ele printr-o teaca din material transparent • Dimensiuni Diametrul inelului exterior :5cm; 6cm; 8cm; 12cm cu lungime teaca conectoare de minim 150mm • 15cm; 18cm; 22cm ; 27cm; 32cm cu lungime teaca conectoare de minim 250mm • Caracteristici: Protectorul/retractorul de plaga prezinta un inel care se va introduce prin plaga si un alt inel se ruleaza astfel incat protectorul/retractorul de plaga sa se poata ajusta in functie de grosimea peretelui.
-----	--------------------------------------	----------	------------	--	-----------	--

SPIITALUL CLINIC JUDEȚEAN DE URGENȚĂ „PIUS BRÎNZEU” TIMIȘOARA



• Bulevardul Liviu Rebreanu, Nr. 156 Timișoara, jud. Timiș, Cod Postal: 300723
 • Cod fiscal 4663448 • Telefon +4 0356 433111 • Fax +4 0256 486956
 • e-mail: județean@hospitn.ro • www.hospitn.ro



1.9	DISPOZITIV LINIAR ARTICULAT DE SUTURA MECANICA	20 buc.	775,00lei	Timisoara, B-dul Liviu Rebreanu nr 156	48 de ore	<ul style="list-style-type: none"> • Materialul transparent al protectorului/retractorului de plaga permite vizualizarea marginilor acesteia pe tot parcursul intervenției chirurgicale • Oferă o retracție circumferențială atraumatică prin distribuirea uniformă a forței de tracțiune. • Produs de unică folosință, ambalat individual, steril, etichetat și marcat CE conform Directivei 93/42/CEE a Consiliului privind dispozitivele medicale.
						<p>Dispozitiv linear-articulat de sutura mecanica de unica folosinta ce realizeaza rezectie, transectie si anastomoza Utilizat atat pentru chirurgia laparoscopica Lungime minim 26cm</p> <p>Plaseaza doua randuri triple de agrafe de titan si realizeaza simultan taierea tesutului intre cele doua linii de sutura</p> <p>Prevezut cu sistem de blocare automata a tragerii cu un cartus folosit sau incorect incarcat</p> <p>Permite utilizarea si tragera a 25 de rezerve</p> <p>Permite incarcarea si utilizarea a 23 de variante de cartuse inclusiv a cartuselor curbe utilizate in</p>

SPIITALUL CLINIC JUDEȚEAN DE URGENȚĂ „PIUS BRÎNZEU” TIMIȘOARA

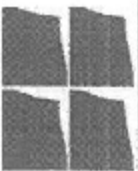

• Bulevardul Liviu Rebreanu, Nr. 156 Timișoara, jud. Timiș, Cod Postal 300723
 • Cod fiscal 4663448 • Telefon +4 0356 433111 • Fax +4 0256 486956
 • e-mail: județean@hospita.ro • www.hospita.ro



1.10	REZERVE COMPATIBILE CU DISPOZITIV ARTICULAT ENDOSCOPIC PENTRU DIFERITE TIPURI DE TESUT REZERVE COMPATIBILE CU DISPOZITIV LINIAR ARTICULAT ENDOSCOPIC	60 buc	573,00 lei	Timisoara, B-dul Liviu Rebreanu nr 156	48 de ore	<p>interventiile chirurgicale deschise si laparoscopice Rezista la o forta de minim 1100N. Utilizarea functiilor instrumentului poate fi facuta cu o singura mana Tija instrumentului poate fi rotita la 360 * Instrumentul poate fi articulat 45 grade stanga /dreapta fata de pozitia neutra Diametrul tijei este de 12mm Lungimea tijei : Minim 26 cm Ambalat individual. Produs de unica folosinta, ambalat individual, steril, etichetat si marcat CE conform Directivei 93/42/CEE a Consiliului privind dispozitivele medicale.</p> <ul style="list-style-type: none"> • Rezerve cu lungimea liniei de sutura 30 :45;60mm-varf curb; • 45;60mm- varf drept , inaltimea capselor deschise : 2.5; 3.5; 4.1; 4.8mm prevazute la capatul distal cu sistem ce impiedica alunecarea /deplasarea tesutului in momentul targerii. • Dimensiunea capselor inchise: • 1mm;1.6mm; 1.8mm; 2.15mm
------	--	--------	------------	--	-----------	--

SPIITALUL CLINIC JUDEȚEAN DE URGENȚĂ „PIUS BRÎNZEU” TIMIȘOARA

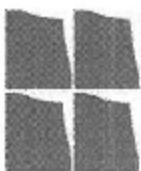

• Bulevardul Liviu Rebreanu, Nr. 156 Timișoara, jud. Timiș, Cod Postal 300723
 • Cod fiscal 4663448 • Telefon +4 0356 433111 • Fax +4 0256 486956
 • e-mail: judeleam@hospim.ro • www.hospim.ro



PENTRU DIFERITE TIPURI DE TESUT CU LUNGIMEA LINEI DE SUTURA 30 :45 ;60 MM					<ul style="list-style-type: none"> • Rezerve speciale cu lungimea liniei de sutura 30;45;60mm -varf curb • 45;60mm -varf drept , inaltimea capselor deschise : • 2-2,5-3mm • 3-3,5-4mm • 4-4,5-5mm • Dispozitivul plaseaza doua randuri triple de agate de titan si realizeaza talera simultana a tesutului intre cele doua linii de sutura. Fiecare rezerva este prevazuta cu lama noua. • Pentru Rezervele Speciale suprafata interioara a rezervei este conceputa sub forma de trepte,datorita acestei forme speciale compresia tesutului este mult mai eficienta • Dimensiunea capselor deschise diferita dinspre linia mediana spre lateral in cadrul acleiasi linii de sutura, respectiv: • 2,0-2,5-3,0mm • 3-3,5-4mm • 4-4,5-5mm • Dimensiunea capselor inchise diferita dinspre linia mediana spre lateral in cadrul acleiasi linii de sutura, respectiv : • 0,75-1,1 mm • 1,2-1,6mm

SPIITALUL CLINIC JUDEȚEAN DE URGENȚĂ „PIUS BRINZEU” TIMIȘOARA



• Bufeniardul Liviu Rebreanu, Nr. 156 Timișoara, jud. Timiș, Cod Postal 300723
 • Cod fiscal 4663448 • Telefon +4 0356 453111 • Fax +4 0256 466956
 • e-mail: judetean@hospim.ro • www.hospim.ro



1.11	TROCARE ATRAUMATICE	50 buc	80,00 lei	Timișoara, B-dul Liviu Rebreanu nr 156	48 de ore	<ul style="list-style-type: none"> • 1,6-2,1mm • Bisturiu nou atasat fiecărei rezerve, sistem ce asigură o tăiere precisă la fiecare aplicatie și minimizează posibilitatea contaminării • Posibilitate de articulare 45 de grade, stanga/dreapta față de poziția neutră și sistem mecanic integrat de control al compresiei tisulare ce asigură formarea și păstrarea perfectă în forma literei B a capșelor închise de la un capăt la altul al liniei de sutură • Nicovala cartusului este fixă • Impachetare de 6 rezerve pe cutie, fiecare rezerva este ambalată individual. • Produs de unică folosință, ambalat individual, steril, etichetat și marcat CE conform Directivei 93/42/CEE a Consiliului privind dispozitivele medicale • Trocare optice dimensiune : <ul style="list-style-type: none"> • 5mm- permite utilizarea instrumentelor de până la 5.8mm • 10mm- permite utilizarea instrumentelor de până la 10.8mm • 12mm- permite utilizarea instrumentelor de până
------	------------------------	--------	-----------	--	-----------	--

SPIITALUL CLINIC JUDEȚEAN DE URGENȚĂ „PIUS BRÎNZEIU” TIMIȘOARA

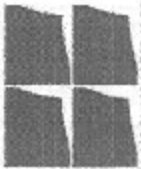

• Bulevardul Liviu Rebreanu, Nr. 156 Timișoara, jud. Timiș, Cod Postal 300723
 • Cod fiscal 4653448 • Telefon ++4 0356 433111 • Fax ++4 0256 486956
 • e-mail: judetean@hospital.ro • www.hospital.ro



					<p>la 12.8mm</p> <ul style="list-style-type: none"> • 15mm- permite utilizarea instrumentelor de pana la 12.8mm • Lungime canula 108mm respectiv 150mm • Canula prevazuta cu striatii pentru a preveni alunecarea in plaga • Prezinta capac detasabil si conector insuflare • Prevazut cu o membrana flexibila ce permite inserarea facila a instrumentelor dar in acelasi timp rezistenta pentru a preveni pierderea de aer in timpul extragerii instrumentelor sau a specimenelor
--	--	--	--	--	--

3.3 Extensibilitate/Modernizare, dacă este cazul

3.3.1 Garanție

Toate produsele trebuie să fie acoperite de garanție pentru cel puțin perioada solicitată pentru fiecare produs. Perioada de garanție începe de la data recepției produselor sau în cazul amânării din cauze care nu țin de Contractant, la un interval de 30 zile de la acceptarea produselor. Garanția trebuie să acopere toate costurile rezultate din remedierea defectelor / deficientelor în perioada de garanție.

3.3.2 Livrare, ambalare, etichetare, transport și asigurare pe durata transportului

Termenul de livrare este cel menționat pentru fiecare produs în parte. Un produs este considerat livrat când toate activitățile în cadrul contractului au fost realizate și produsul/echipamentul este instalat, funcționează la parametrii agreeți și este acceptat de Autoritatea/entitatea contractantă.

Produsele vor fi livrate cantitativ și calitativ la locul indicat de Autoritatea/entitatea contractantă pentru fiecare produs în parte. Fiecare produs va fi însoțit de toate subansamblele/părțile componente necesare punerii și menținerii în funcțiune.

Contractantul va ambala și eticheta produsele furnizate astfel încât să prevină orice daună sau deteriorare în timpul transportului acestora către destinația stabilită

Dacă este cazul, ambalajul trebuie prevăzut astfel încât să reziste, fără limitare, manipulării accidentale, expunerii la temperaturi extreme, sării și precipitațiilor din timpul transportului și depozitării în locuri deschise. În stabilirea mărimii și greutateii ambalajului Contractantul va lua în considerare, acolo unde este cazul, distanța față de destinația finală a produselor furnizate și eventuala absență a facilităților de manipulare la punctele de tranzitare.

Transportul și toate costurile asociate sunt în sarcina exclusivă a contractantului. Produsele vor fi asigurate împotriva pierderii sau deteriorării intervenite pe parcursul transportului și cauzate de orice factor extern.

Destinația de livrare este : sediul autorității contractante, respectiv Spitalul Clinic Județean de Urgență „Pius Brnzeu” Timisoara, B-dul Liviu Rebreanu 156, jud. Timis.

Contractantul este responsabil pentru livrarea în termenul agreeat al produselor și se consideră că l-a luat în considerare toate dificultățile pe care le-ar putea întâmpina în acest sens și nu va invoca nici un motiv de întârziere sau costuri suplimentare.

3.4 Atribuțiile și responsabilitățile Părților

Obligațiile principale ale Autorității contractante

Autoritatea contractantă va pune la dispoziția Contractantului, cu promptitudine, orice informații și/sau documente pe care le deține și care pot fi relevante pentru realizarea Contractului. În măsura în care Autoritatea contractantă nu furnizează datele/informațiile/documentele solicitate de către Contractant, termenele stabilite în sarcina Contractantului pentru furnizarea produselor se prelungesc în mod corespunzător.

Autoritatea contractantă se obligă să respecte dispozițiile din Caietul de sarcini.

Autoritatea contractantă își asumă răspunderea pentru veridicitatea, corectitudinea și legalitatea datelor/informațiilor/documentelor puse la dispoziția Contractantului în vederea îndeplinirii Contractului.

În acest sens, se prezuma că toate datele/informațiile. Documentele prezentate Contractantului sunt însoțite de către conducătorul unității și/sau de către persoanele în drept având funcție de decizie care au aprobat respectivele documente.

Autoritatea contractantă va colabora, atât cât este posibil, cu Contractantul pentru furnizarea informațiilor pe care acesta din urmă le poate solicita în mod rezonabil pentru realizarea Contractului.

Autoritatea contractantă are obligația să desemneze, în termen de 5 zile de la semnarea contractului, persoana de contact.

Autoritatea Contractantă se obligă să recepționeze produsele furnizate și să certifice conformitatea astfel cum este

prezaut in Caietul sarcini.

Autoritatea Contractanta poate notifica Contractantul cu privire la necesitatea revizurii/respingerea Produselor. Solicitarea de revizuire/respingerea va fi motivata, cu comentarii scrise. Autoritatea contractanta are dreptul de a rezolventa/rezilia contractul atunci cand se respinge produsul livrat, de 2 ori, pe motive de calitate.

Receptia produselor se va realiza conform procedurii prevazute in Caietul de sarcini.

Autoritatea contractanta se obliga sa plateasca Pretul Contractului catre Contractant, in termen de maximum 60 de zile de la primirea facturii in original la sediul sau si numai in conditiile Caietului de sarcini.

Contractantul va emite factura ini pretia cu documentele justificative in conformitate cu prevederile Caietului de sarcini.

Obligatiile principale ale Contractantului

Contractantul va furniza Produsele si isi va indeplini obligatiile in conditiile stabilite prin prezentul Contract, cu respectarea prevederilor documentatiei de atribuire si a ofertei in baza careia i-a fost adjudecat contractul.

Contractantul va furniza Produsele cu atentie, eficienta si diligena, cu respectarea dispozitiilor legale, aprobabile si standardele tehnice, profesionale si de calitate in vigoare.

Contractantul se obliga sa depuna garantia de buna executie in termen de maxim 5 zile lucratoare de la semnarea contractului de ambele parti.

Contractantul va respecta toate prevederile legale in vigoare in Romania si se va asigura ca si Personalul sau, implicat in Contract, va respecta prevederile legale, aprobabile si standardele tehnice, profesionale si de calitate in vigoare.

In cazul in care Contractantul este o asociere alcatuita din doi sau mai multi operatori economici, toti acestia vor fi tinuti solidar responsabilii de indeplinirea obligatiilor din Contract.

Partile vor colabora, pentru furnizarea de informatii pe care le pot solicita in mod rezonabil intre ele pentru realizarea Contractului.

Contractantul va adopta toate masurile necesare pentru a asigura, in mod continuu, personalul, echipamentele si suportul necesare pentru indeplinirea in mod eficient a obligatiilor asumate prin Contract.

Contractantul are obligatia de a desemna, in termen de 5 (cinci) zile de la semnarea contractului, persoana de contact.

Contractantul se obliga sa emita factura aferenta produselor furnizate prin prezentul Contract numai dupa aprobarea/receptia produselor in conditiile din Caietul de sarcini.

Contractantul este pe deplin responsabil pentru furnizarea produselor in conditiile Caietului de sarcini, in conformitate cu propunerea sa tehnica. Totodata, este raspunzator atat de siguranta tuturor operatiunilor si metodelor de prestare, cat si de calificarea personalului folosit pe toata durata contractului.

Contractantul nu poate fi considerat raspunzator pentru incalcarile de catre Autoritatea Contractanta sa il de care orice alta persoana a reglementarilor aplicabile in ceea ce priveste modul de utilizare a Produselor.

4 Documentatiile ce trebuie furnizate Autoritatii/entitatii contractante in legatura cu produsul

Documentatiile pe care Contractantul trebuie sa le livreze Autoritatii/entitatii contractante in cadrul contractului sunt :

certificatul de calitate si garantii; declaratiile de conformitate; avizul de expeditie a produsului; documentatia de utilizare (daca este cazul) ; raport privind testarea (daca este cazul) .

5 Recepția produselor

Recepția produselor se va efectua pe baza de proces verbal semnat de Contractant și Autoritatea/entitatea contractantă. Recepția produselor se va realiza după livrarea produselor în cantitatea și calitatea solicitată la locația indicată de Autoritatea contractantă: SPITALUL CLINIC JUDEȚEAN DE URGENTĂ „PIUS BRANZEU” TIMISOARA, Bv. Liviu Rebreanu nr. 156, Timisoara, jud. Timis

6 Modalități și condiții de plată

Contractantul va emite factura pentru produsele livrate. Fiecare factura va avea menționat numărul contractului, datele de emisie și de scadență ale facturii respective. Facturile vor fi trimise în original la adresa specificată de Autoritatea/entitatea contractantă : SPITALUL CLINIC JUDEȚEAN DE URGENTĂ „PIUS BRANZEU” TIMISOARA, Bv. Liviu Rebreanu nr. 156, Timisoara, jud. Timis

Factura va fi emisă după semnarea de către Autoritatea/entitatea contractantă a procesului verbal de recepție calitativă, acceptat, după livrare, instalare și punere în funcțiune. Procesul verbal de recepție calitativă va însoți factura și reprezintă elementul necesar realizării plății, împreună cu celelalte documente justificative prevăzute mai jos:

- a) certificatul de calitate și garanție ;
- b) declarația de conformitate ;
- c) avizul de expediție a produsului ;
- d) procesul verbal de recepție cantitativă ;
- e) documentația de utilizare (*dacă este cazul*) ;
- f) raport privind testarea (*dacă este cazul*) ;

Plățile în favoarea Contractantului pentru operațiunile cu titlul accesoriu care vor fi efectuate în perioada post-garanție (ex. operațiuni de mentenanță corectivă, piese de schimb, etc) având ca referință costul și condițiile de plată agreeate de părți în cadrul contractului .

Plățile în favoarea Contractantului se vor efectua în termen de 60 de zile de la data emiterii facturii fiscale în original și a tuturor documentelor justificative.

7 Cadrul legal care guvernează relația dintre Autoritatea/entitatea contractantă și Contractant (inclusiv în domeniile mediului, social și al relațiilor de muncă)

Ofertantul devenit Contractant are obligația de a respecta în executarea Contractului, obligațiile aplicabile în domeniul mediului, social și al muncii instituite prin dreptul Uniunii, prin dreptul național, prin acorduri colective sau prin dispozițiile internaționale de drept în domeniul mediului, social și al muncii enumerate în anexa X la Directiva 2014/24, respectiv conform prevederilor art. 51 din Legea nr. 98/2016. (Actele normative și standardele indicate sunt considerate indicative și nelimitative) .

Ofertantii vor indica în cadrul ofertei faptul ca la elaborarea acesteia au ținut cont de obligațiile relevante din domeniile mediului, social și al relațiilor în munca .

8 Managementul/Gestionarea Contractului și activități de raportare în cadrul Contractului.

În conformitate cu clauzele contractuale atasate documentației de atribuire .

9 DISPOZITII FINALE

Prin depunerea unei oferte, ofertantul accepta în prealabil condițiile generale și particulare care guvernează această procedură de atribuire ca singura bază a acesteia, indiferent care sunt condițiile proprii de vânzare ale ofertantului. Ofertantii au obligația de a analiza cu atenție Documentația de Atribuire și de a pregăti oferta conform tuturor instrucțiunilor, formularelor, prevederilor contractuale și specificațiilor tehnice continute în aceasta. Eșecul de a depune o oferta care să conțină toate informațiile cerute, în termenul prevăzut, va duce la respingerea ofertei.

Nici un cost suportat de operatorul economic pentru pregătirea și depunerea ofertei nu va fi rambursat. Toate aceste costuri vor fi suportate de către operatorul economic ofertant, indiferent de rezultatul procedurii.

Prevederile prezentului caiet de sarcini sunt minimale, în sensul că cerințele tehnice solicitate reprezintă un minim de parametri tehnici ce trebuie întruniți de produsele oferite.

Specificatiile tehnice care indică o anumită origine, sursă, producție, un procedeu special, o marcă de fabrică sau de comerț, un brevet de invenție, o licență de fabricație, sunt menționate doar pentru identificarea cu ușurință a tipului de produs și NU au ca efect favorizarea sau eliminarea anumitor operatori economici sau a anumitor produse. Aceste specificații vor fi considerate ca având mențiunea de „sau echivalent”.

Orice ofertă care se abate de la prevederile caietului de sarcini va fi luată în considerare în măsura în care propunerea tehnică presupune asigurarea unui nivel calitativ superior cerințelor minime din prezentul caiet de sarcini.

Ofertarea de produse cu caracteristici tehnice inferioare celor prevăzute în caietul de sarcini sau care nu îndeplinesc toate caracteristicile tehnice minime solicitate atrage respingerea ofertei în condițiile legii.

Modul de prezentare a propunerii tehnice și financiare se va face conform documentației de atribuire.

Documentația tehnică aferentă ofertei va conține, atât documentația originală, cât și traducerea documentației tehnice originale în limba română, dacă este cazul.

INTOCMIT

AS. MED. PRINC. STELUȚA ARDELEAN
ASISTENT ȘEF BLOC OPERATOR 2

PREȘEDINTE COMISIE
DR. ISAIC ALEXANDRU